

# Driftsplan for hjortevilt og bever Rennebu Storviltvald<sup>©</sup> 2016-2018



## Forord

Rennebu Storviltvalg, stiftet april 2004, har gjennomført sitt fjerde planperiode som varte i perioden 2013-2015. Vi står nå i oppstarten av en ny periode som er ment å vare fra 2016 til 2018.

Som en del at utarbeidelsen av denne driftsplanen, har det blitt gjennomført møter med alle medlemmer av Rennebu Storviltvalg og jaktlagene på nyåret i 2016. Driftsplanen er bygd på tilbakemeldinger fra disse medlemsmøtene og i tillegg har noen grunneierlag gitt skriftlig tilbakemelding på hvordan den nye planperioden bør være.

Rennebu kommune vedtok høsten 2012 mål og retningslinjer for hjorteviltforvaltning i kommunen. Denne gjelder fram til 2018 og er et samarbeid med kommunene Orkdal, Meldal og Rindal.

Bever forvaltes i dag etter forskrift 22. mars 2002 nr. 314 om hjortevilt og bever. Forskriften omhandler i dag kun bever, da hjorteviltet nå er regulert i ny forskrift. Forrige bestandsplan omhandlet ikke bever da Utmarksrådet feilaktig var av den oppfatning at hele den gamle hjorteviltforskriften var opphevet. Rennebu Utmarksråd finner det derfor naturlig å ta bever inn i bestandsplanen igjen.

Driftsplanen ble enstemmig vedtatt av årsmøtet for Rennebu Utmarksråd 26. april 2016 og godkjent av MTL 3. juni 2016.

Nils Petter Gundersen, leder

Odd Roger Eggan, grunneierlaga

Jan Eirik Holden, grunneierlaga

John Arve Nybro, grunneierlaga

Henrik Kvendbø, beitelaga

Alf Erik Lånke, Bonde- og småbrukarlaget

Ivar T. Hoel, Bondelaget

Einar Sigstad, Skogeierlaget

**Forsidebilde:** 13 spirs elgokse felt av Vassengsetra Jaktlag i 2010 (*foto: Jan Erik Asphaug*<sup>©</sup>) og tett på elgku (*foto: Svein Erik Morseth*<sup>©</sup>)

## Innhold

Forord .....	2
Innhold .....	3
Del 1. Innledning .....	5
Driftsplanområdet .....	5
Planperiode .....	7
Målsetting for driftsplanperioden 2016-2018 .....	7
Elg .....	7
Hjort .....	7
Rådyr .....	7
Bever .....	7
Del 2.1. Elg - Status og vurdering .....	8
Sett elg - data .....	8
Felt elg - data .....	10
Del 2.2. Hjort - Status og vurdering .....	12
Sett hjort - data .....	12
Felt hjort - data .....	14
Del 2.3. Rådyr - Status og vurdering .....	16
Felt rådyr - data .....	16
Del 2.4. Bever - Status og vurdering .....	17
Del 2.5. Irregulær avgang .....	18
Del 2.6. Beitevurdering og beiteskader .....	19
Del 2.7. Evaluering av forrige planperiode .....	20
Del 3.1. Avskytningsplan for elg .....	21
Årlig kvote til grunneierlaga .....	21
Kvote fordelt på alder og kjønn til grunneierlaga .....	21
Jakttid for elg .....	22
Nedklassifisering av elg .....	22
Reaksjoner ved feilskyting av elg .....	22
Del 3.2. Avskytningsplan for hjort .....	23
Årlig kvote til grunneierlaga .....	23
Kvote fordelt på alder og kjønn til grunneierlaga .....	23
Jakttid for hjort .....	24
Nedklassifisering av hjort .....	24
Reaksjoner ved feilskyting av hjort .....	24
Del 3.3. Avskytningsplan for rådyr .....	25
Årlig kvote til grunneierlaga .....	25
Jakttid for rådyr .....	25
Del 3.4. Avskytningsplan for bever .....	25
Årlig kvote .....	25
Del 3.4. Fellesbestemmelser ved avskytningsplaner .....	26
Overføring av kvote fra ett år til et annet .....	26
Nedklassifisering .....	26
Feilskyting .....	26
Rapportering og bruk av <a href="http://www.settogskutt.no">www.settogskutt.no</a> .....	26
Mangelfull rapportering og betaling av fellingsavgift .....	26
Del 3.5. Gjennomføring av andre tiltak i driftsplanperioden .....	27
Fallviltgruppe .....	27
Websider .....	27

Arrangere medlemsmøter .....	27
Viltfond .....	27
Vårtelling av hjort .....	27
Skadeskyting av hjortevilt under utøvelsen av jakt.....	27
Hjorteviltregisteret .....	28
Del 4. Økonomi .....	29
Fellingsavgift.....	29
Vedlegg .....	30
Vedtekter Rennebu Storviltvalg .....	30
Ettersøk av skadet storvilt .....	32

## Del 1. Innledning

### Driftsplanområdet

Driftsplanområdet består av alt tellende areal i Rennebu kommune hvor det tildeles fellingsløyve for elg, hjort, rådyr. Til sammen utgjør tellende areal ca. 523.597 dekar for elg og hjort, og 524.847 dekar for rådyr. Totalt 66 km tellende vannlengde langs begge sider av Orkla fra kommunegrensa i nord til Stoin i sør.

Medlemmer	Antall jaktfelt	Tellende vannlengde	Tellende areal dekar
Jorli-Reberg Utmarkslag	1	9.950 m	23.050
Ilfjellet Grunneierlag	6	16.020 m	74.420
Austre Rennebu Grunneierlag	5	7.370 m	87.890
Nordre Seierdal Grunneierlag	1		13.510
Innerdalsfeltet Grunneierlag	1		9.200
Innset Utmarkslag	4		51.750
Ytre Seierdal Utmarkslag	2		18.100
Gisnås Jaktområde	1		8.690
Skogbyggen Utmarksområde	1	2.160 m	20.680
Ramsfjell Grunneierlag	6	13.720 m	85.300
Hammersetra Sameie	1	2.100 m	5.967
Leverdalen Grunneierlag	1		13.860
Nerskogen Grunneierlag	1		11.710
Trollheimen Grunneierlag	5	14.720 m	99.470
Johan G. Hoseth ( <i>kun rådyr</i> )	1		1.250

**Tabell 1:** Medlemmer med tellende areal (dyrkamark, skog og myr under skoggrensa). Omregulert areal som f.eks. hyttefelt og boligfelt er trukket fra i tabellen ovenfor.

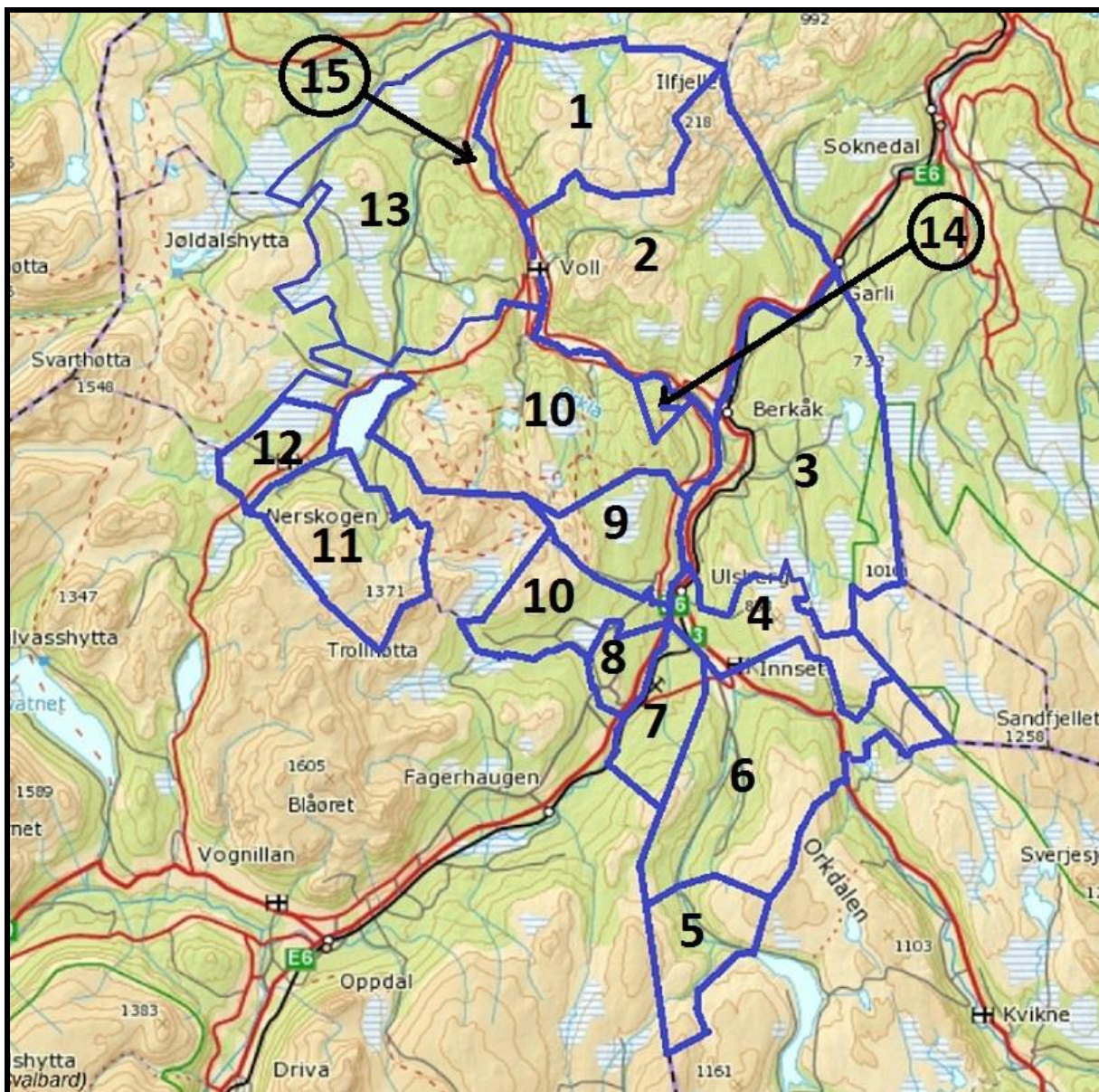

**Figur 1:** Oversikt over grunneierlag med tildelt hjortevilt:

1. Jorli Reberg Utmarkslag og Sameier
2. Ilfjellet Grunneierlag
3. Austre Rennebu Grunneierlag
4. Nordre Seierdal Grunneierlag
5. Innerdalsfeltet Grunneierlag
6. Innset Utmarkslag
7. Ytre Seierdal Utmarkslag
8. Gisnås Jaktområde
9. Skogbyggen Utmarksområde
10. Ramsfjell Grunneierlag
11. Leverdalen Utmarkslag
12. Nerskogen Grunneierlag
13. Trollheimen Grunneierlag
14. Hammersetra Sameie
15. Johan G. Hoset

## Planperiode

Denne planen gjelder for treårsperioden **2016-2018**. Planen skal revideres før jaktåret 2019. Planens innhold skal uansett vurderes årlig i forhold til utvikling i hjorteviltbestandene. Vesentlige uforutsette endringer i bestanden vil gi grunnlag for å revidere bestandsplanen også før utgangen av planperioden.

## Målsetting for driftsplanperioden 2016-2018

Denne driftsplanen har til hovedmål å imøtekomme ”Mål og retningslinjer for hjorteviltforvaltning i Orkdal, Meldal, Rennebu og Rindal 2013-2018” vedtatt av MTL 2012.

### Elg

- Bestandsstørrelsen, basert på sett elg per dagsverk, skal få øke noe i enkelte områder. For øvrige områder skal bestandsstørrelsen holdes stabil (se delmål for hvert enkelt område).
- Fellingsprosenten skal holdes over 80 %.
- Øke slaktvekta for kalv og ungdyr.
- Ku/okseforhold rundt 2,0.

### Hjort

- Hjortestammen skal holdes på et bærekraftig nivå hvor beiteskader til enkeltbrukere holdes innenfor et akseptabelt nivå og ta hensyn til øvrige samfunnsinteresser.
- Rennebu Storriltvald ska bidra med økt kunnskap om hjorten i Rennebu. Hjortebestanden skal dokumenteres bedre enn bare gjennom sett-hjort, bl.a. ved vårtelling på innmark. Det skal raskt kunne iverksettes konfliktdempende tiltak hvor konflikt mellom landbruksinteresser, jaktinteresser og andre samfunnsinteresser oppstår.
- Fellingsprosenten skal holdes over 70 %.
- Økt avskytning av koller.
- Redusere uttak av voksne bukker til 25 %.

### Rådyr

- Det er et overordnet mål at bestandsstørrelsen av rådyr skal økes over hele Rennebu.

### Bever

- Økt kunnskap om beverlokaliteter og utbredelse i Rennebu for bedre kunne sette kvoter for neste planperiode.

## Del 2.1. Elg - Status og vurdering

### Sett elg - data

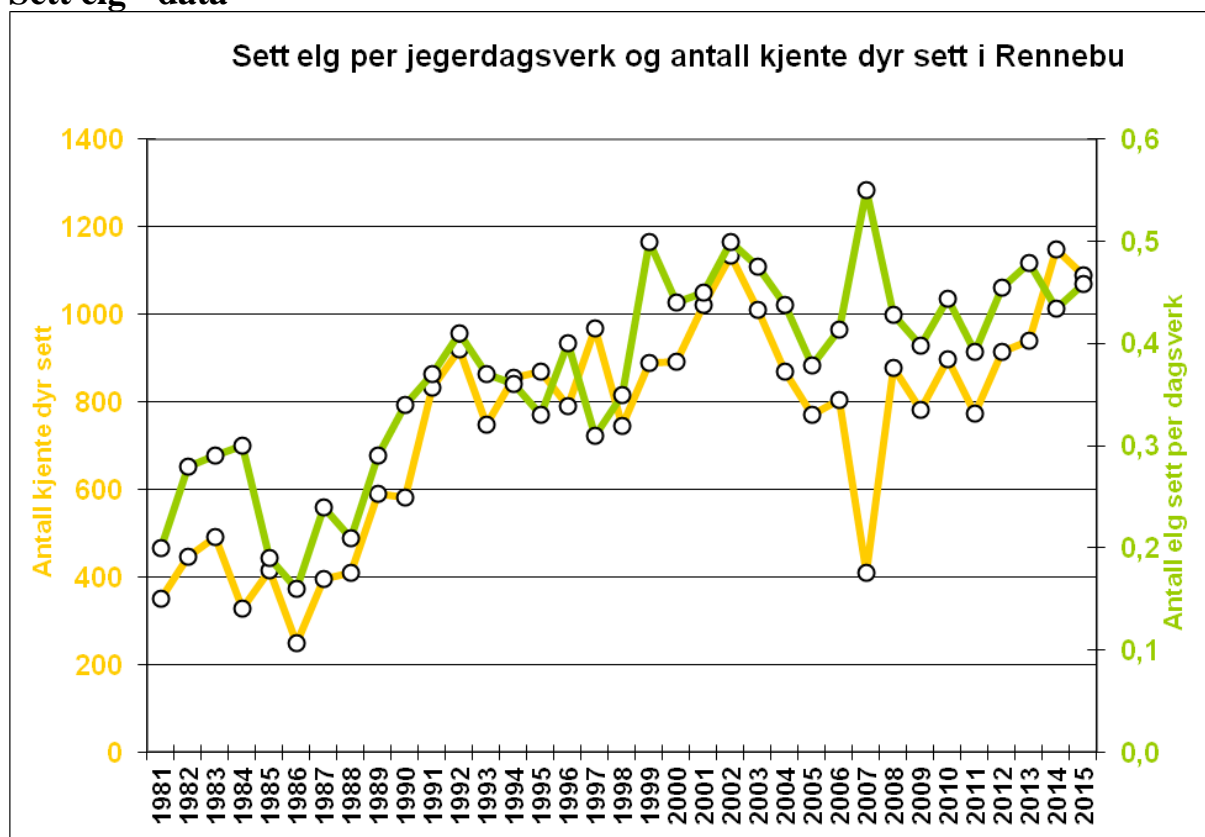

**Figur 2:** Elgbestanden i Rennebu er nokså stabil, men er i svak vekst. Det er store variasjoner fra område til område. 2007 var et år med svært mangelfull rapportering av sett elg, derfor skiller dette året seg spesielt ut og må derfor tas med en "klype salt".



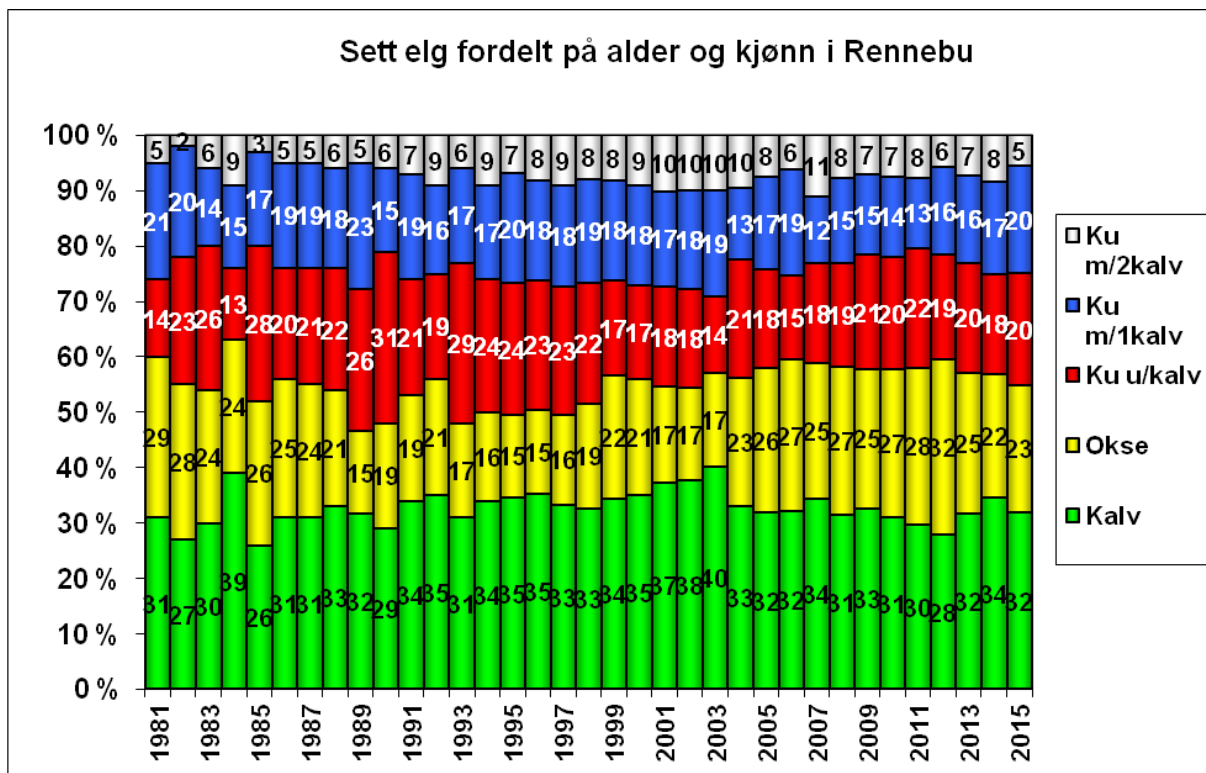

**Figur 3:** Elgbestandens sammensetting av alder og kjønn har vært svært stabil. Den siste planperioden kan det synes til at andelen kalv har økt litt og andelen okser tilsvarende nedadgående.

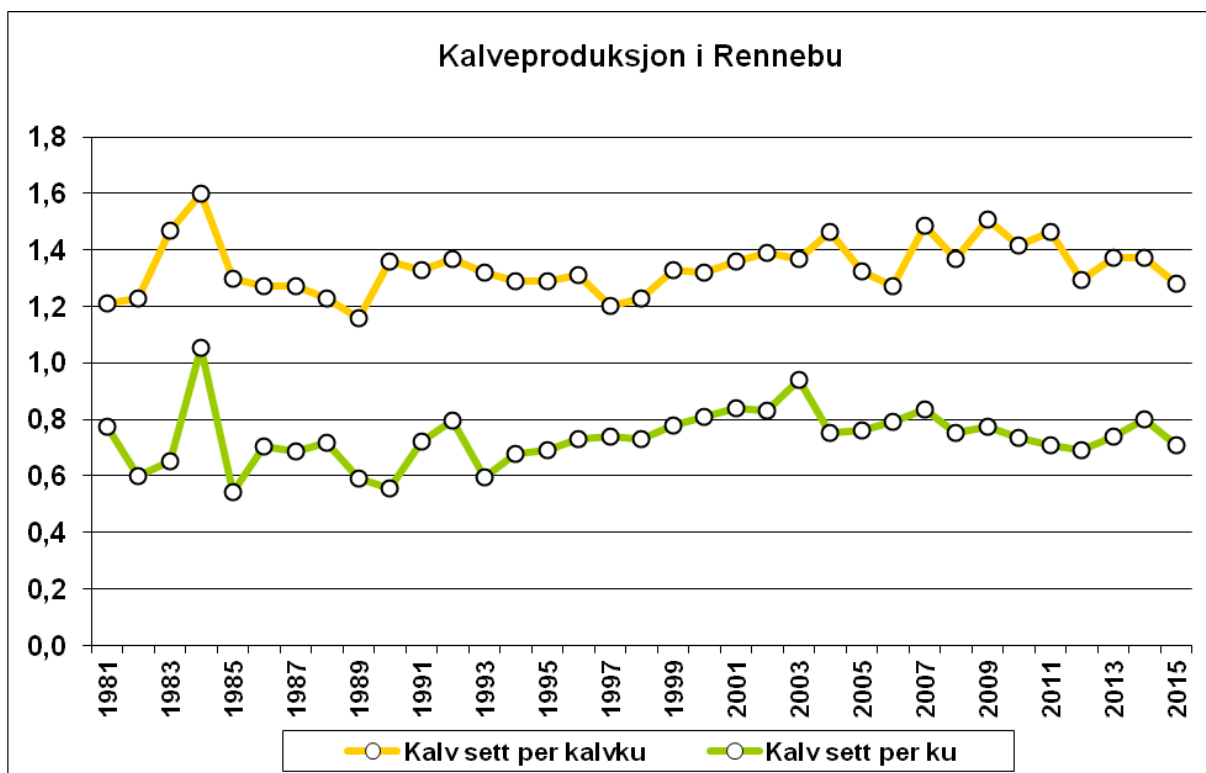

**Figur 4:** Den siste planperioden kan det synes til at både enkeltkalv har økt litt mens tvillingkalvproduksjonen har gått noe ned.

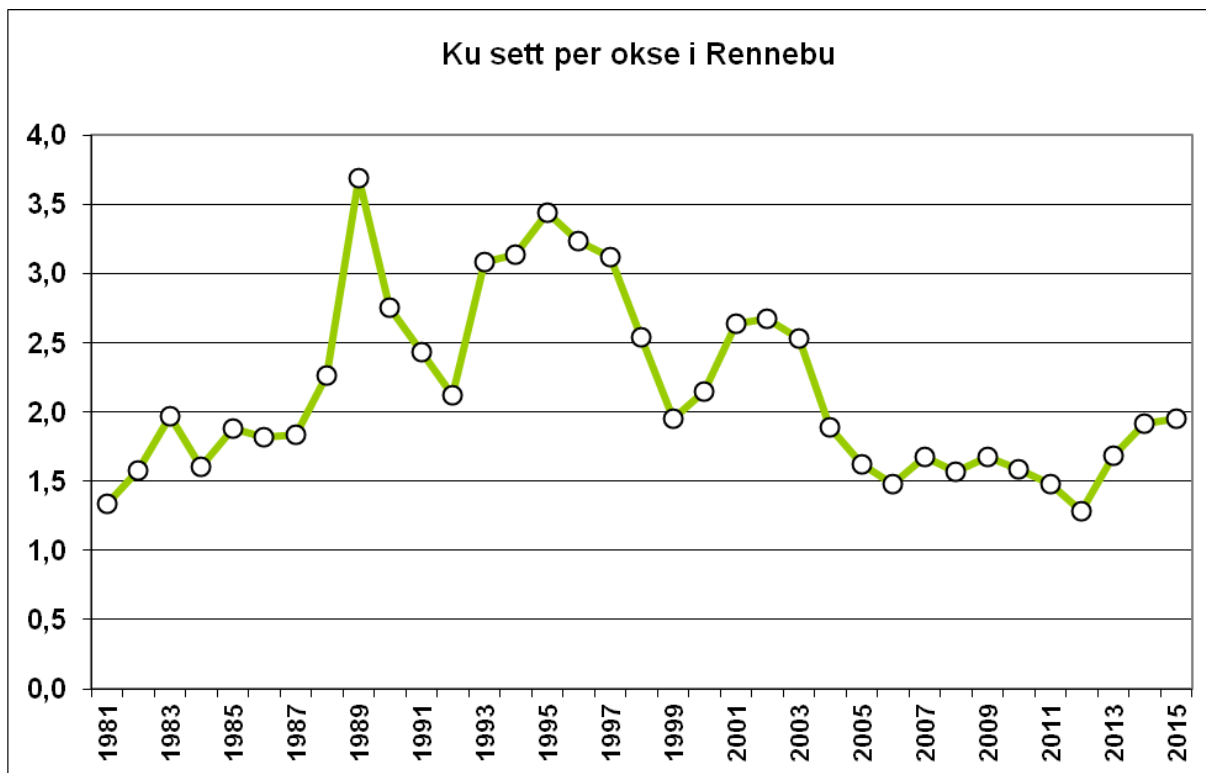

**Figur 5:** Siste planperiode hadde som mål om å justere ku/okse-forholdet opp mot 2,0. For å holde dette rundt 2,0, må uttaket av okser reduseres litt i kommende planperiode.

### Felt elg - data

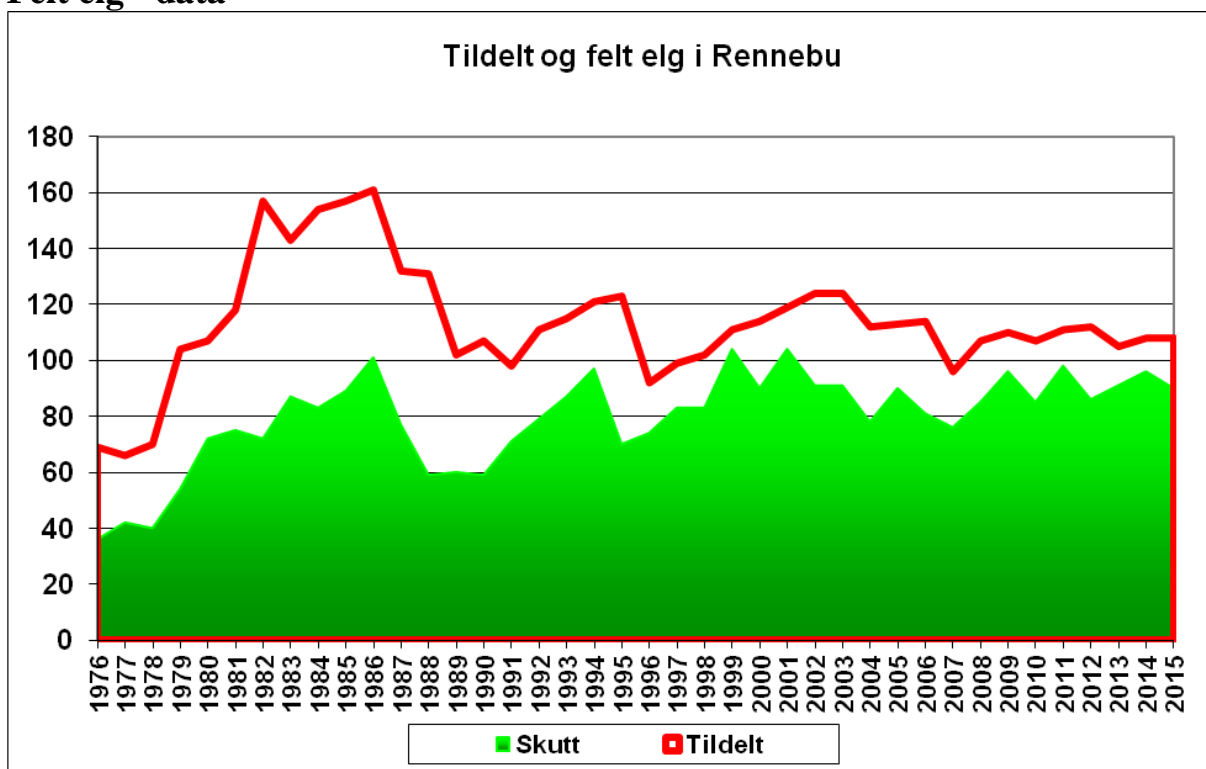

**Figur 6:** Avskytingen i de tre siste driftsplanperiodene i forhold til tildelt kvote tyder på at elgstammen er i svak vekst. Fellingsprosenten har den siste bestandsplanperiodene ligget i gjennomsnitt på 86 %, og det er rom for å øke kvotene litt kommende periode.

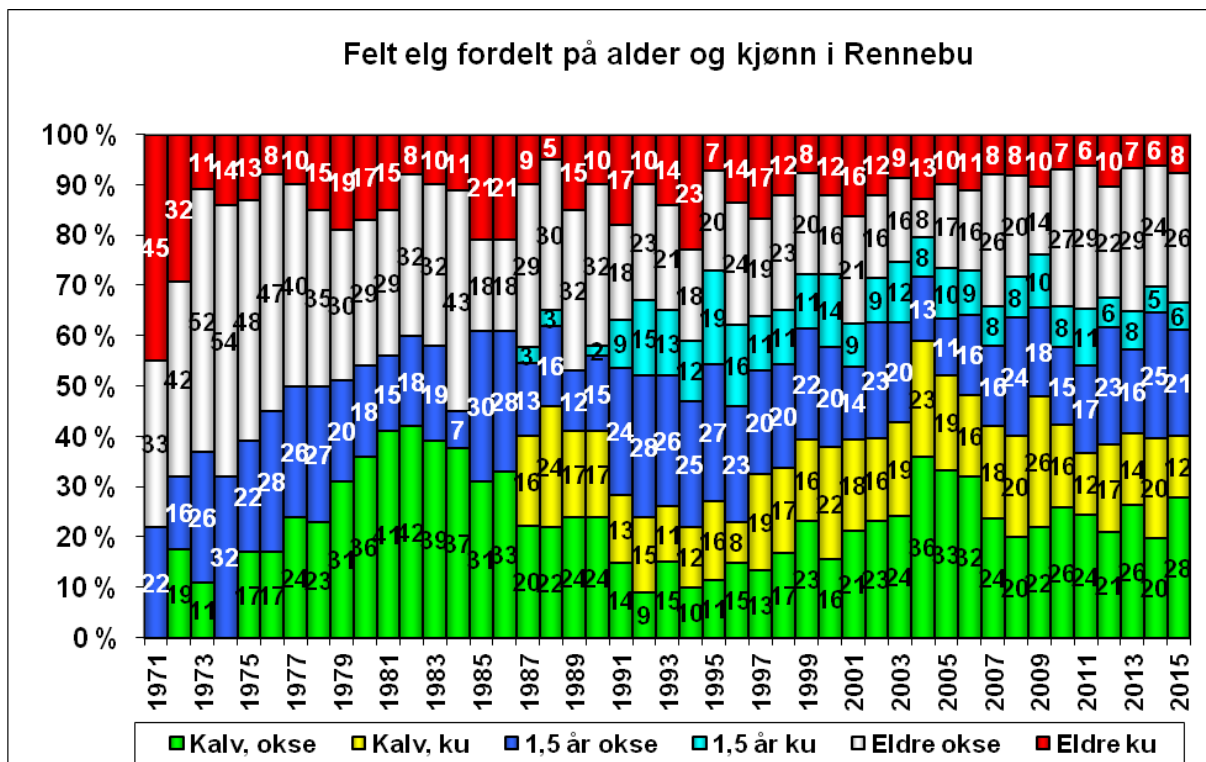

**Figur 7:** Uttaket av kalver siste driftsplanperiode (2013-2015) har vært litt høyere enn i forrige driftsplanperiode (2010-2012) noe som også er i tråd med målsettingen. Uttaket av voksne okser har vært tilsvarende høyere. Uttaket av voksne kyr har ligget i underkant av 10 % siden oppstarten av Rennebu Storviltvald i 2004.

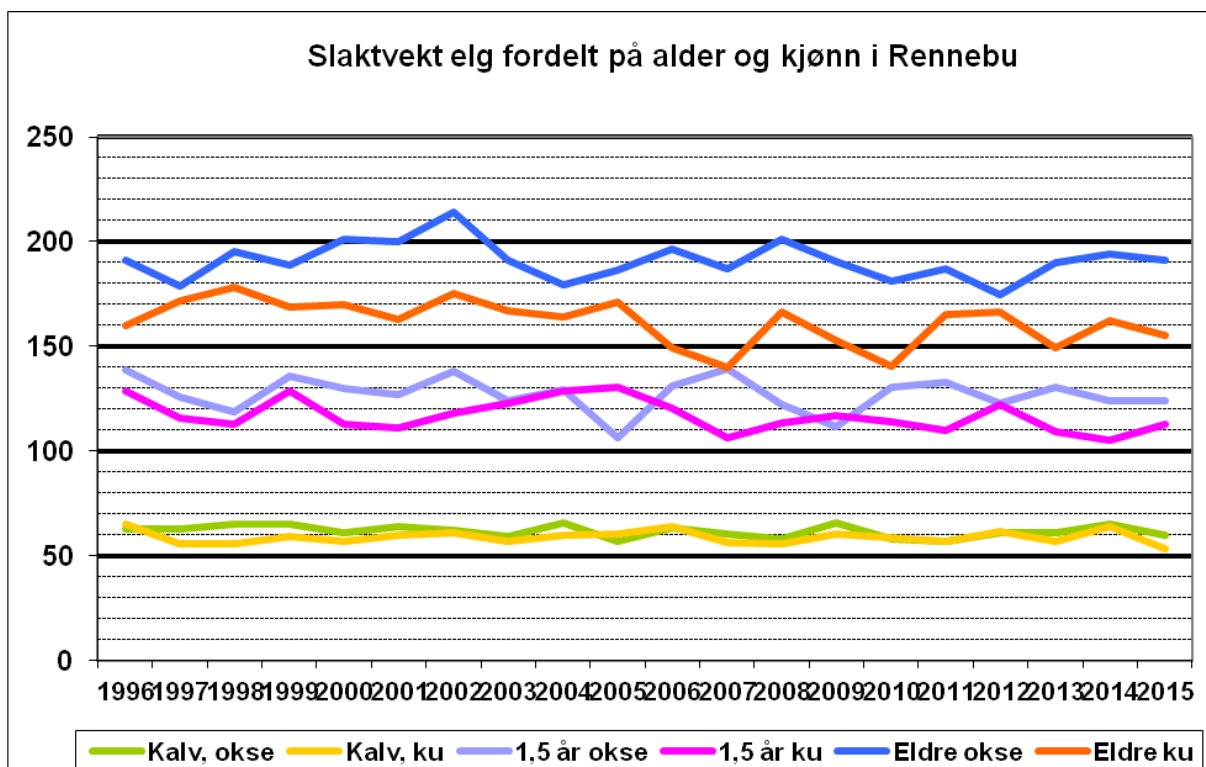

**Figur 9:** Slaktvektene for kalver er nok så stabil. Andelen kalv under 50 kg er blitt mindre. Kalver under 50 kg er nesten uten unntak morløse kalver. Ser man bort i fra disse morløse kalvene, har kalvvekta økt. Dette kan skyldes at det er blitt flere større okser. Sommerens beitekvallitet og morkuas vekt har stor betydning for slaktvekta.

## Del 2.2. Hjort - Status og vurdering

### Sett hjort - data

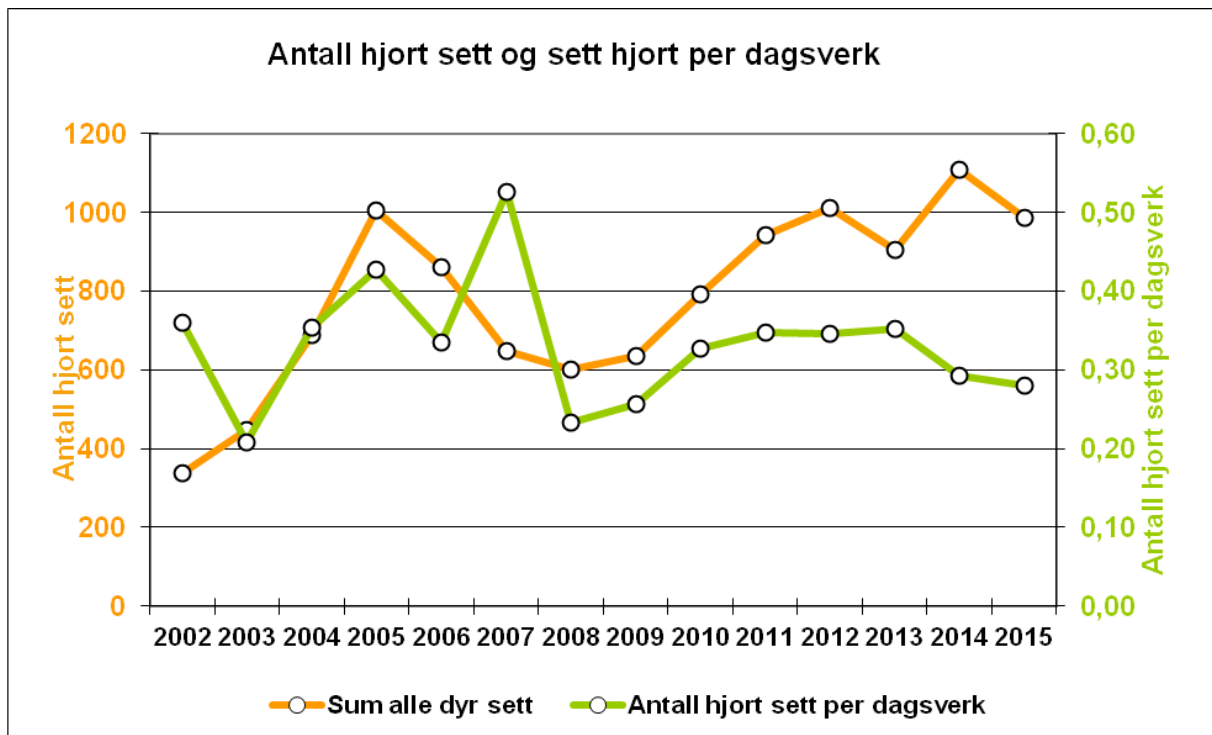

**Figur 10:** Sett-hjort ble innført i 2002. Siden 2008 har antall hjort observert under hjort- og elgjakta økt jevnt.

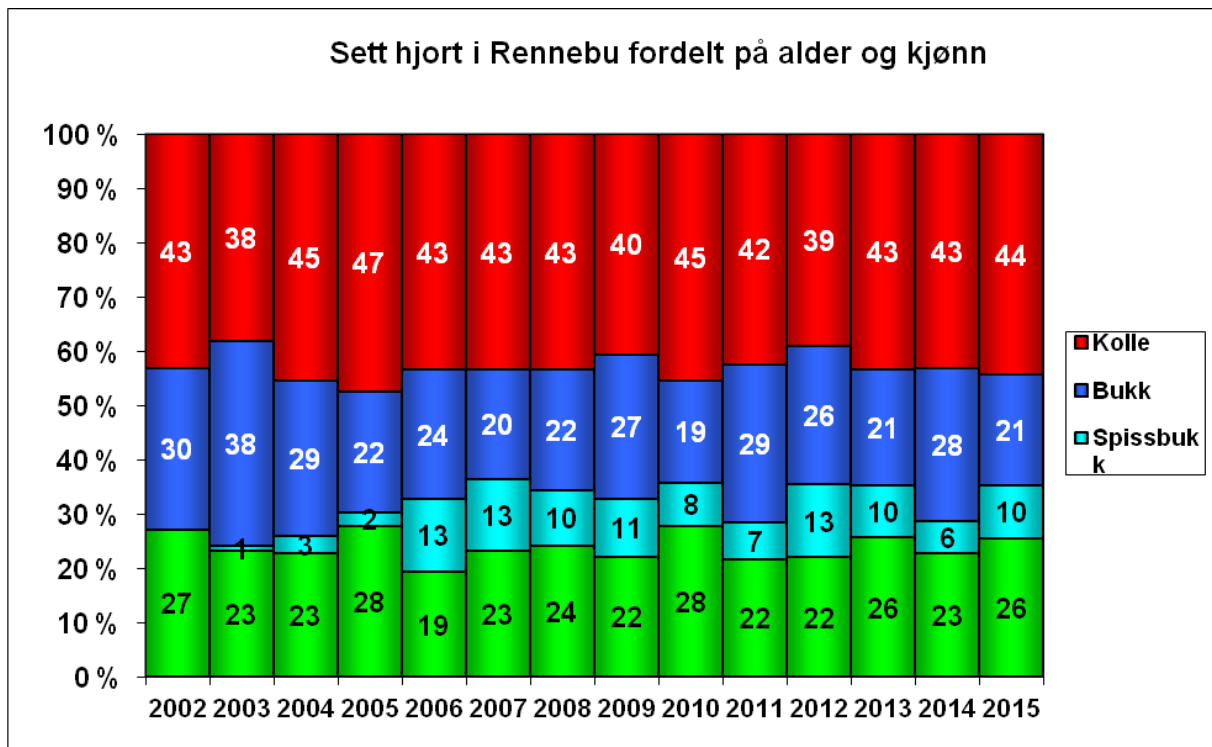

**Figur 12:** Det synes til at det er en overveiende andel hunndyr i hjortestammen i Rennebu.

Det er derfor viktig at jegerne skyter gjennom hele hjortestammen og feller like mye hunddyr som hanndyr.

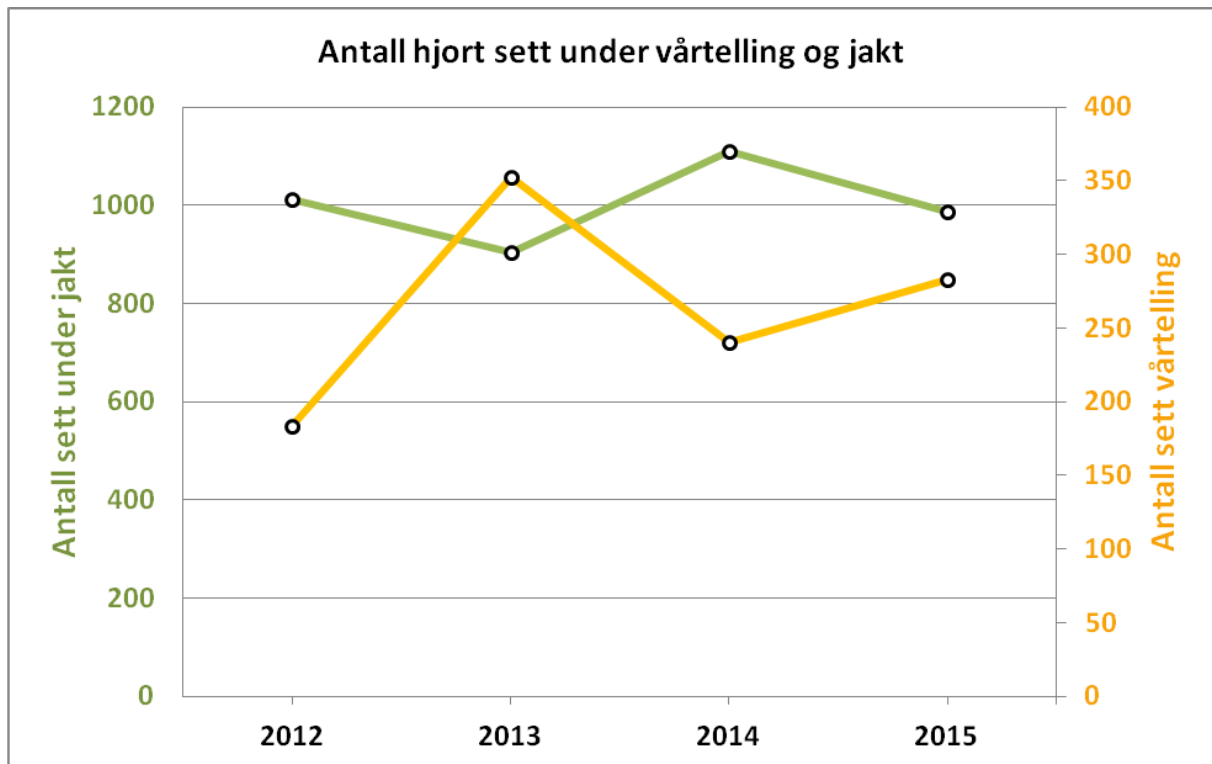

**Figur 13:** Totalt antall hjort sett under jakta og ved vårtelling. Antall hjort sett under vårtellinga varierer en del fra år til år, alt etter hvor langt våren har kommet og hvor mye husdyrgjødsel som er spredd på eng.

## Felt hjort - data

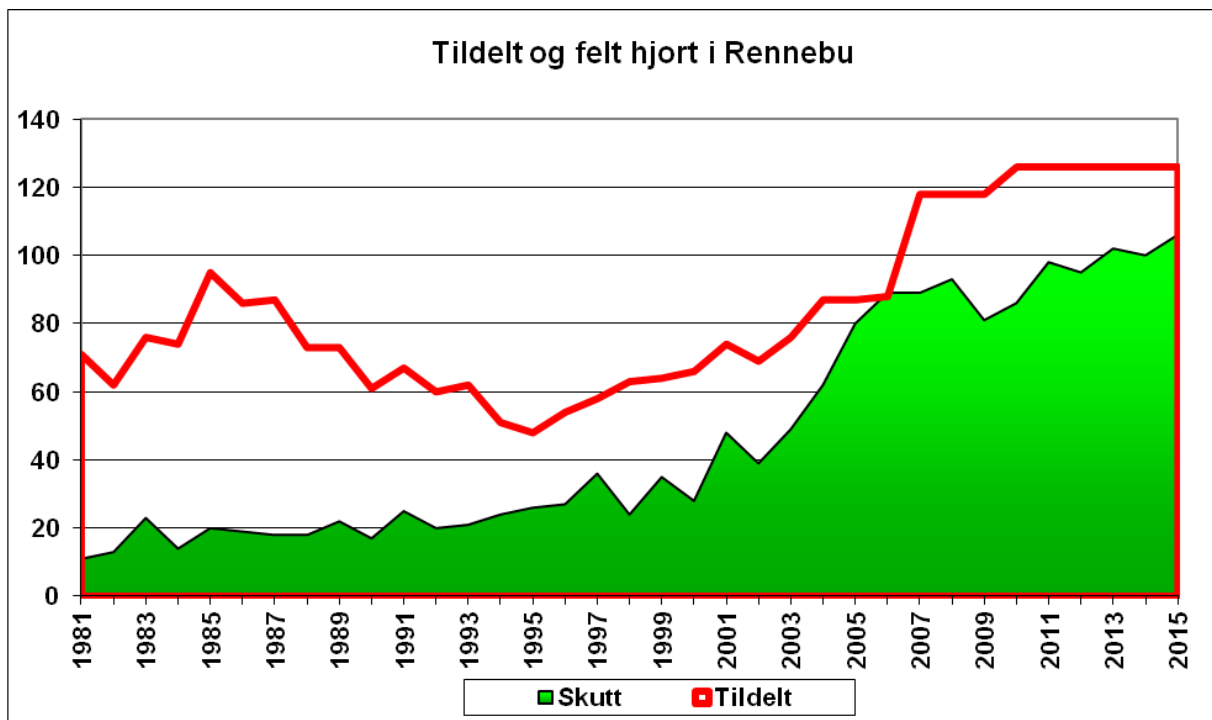

**Figur 14:** Avskytingen økte kraftig fra 2003 til 2006. Dette har nok også sammenheng med at hjortestammen økte mest i denne perioden. Det ser ut til at hjortestammen fortsatt øker, men ikke så fort som for 10 år siden.

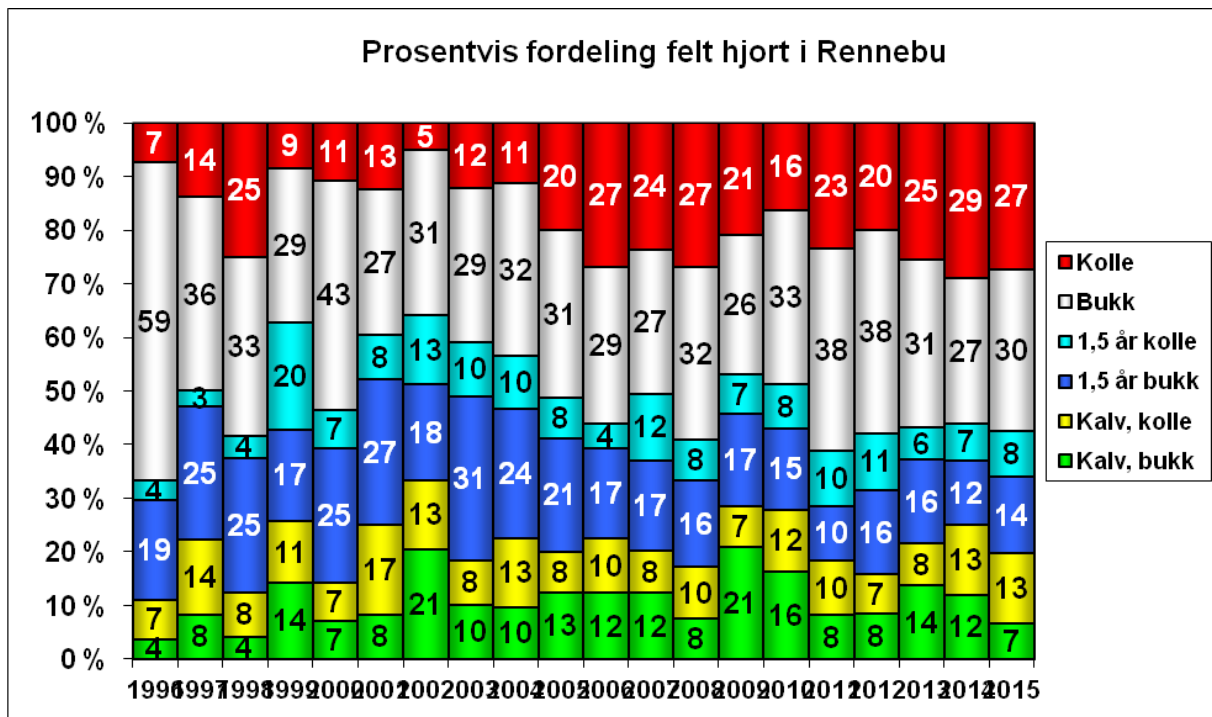

**Figur 15:** Avskytingen av hodyr har økt siste tre planperiodene, noe som har vært bevist forvaltningsstrategi for å dempe den kraftige veksten av hjortetettheten. Fortsatt felles det litt for mye hanndyr i forhold til hunddyr. Det er et mål om at uttaket av voksne bukker skal reduseres til 25 % av totaluttaket og hunddyruttaket økes.

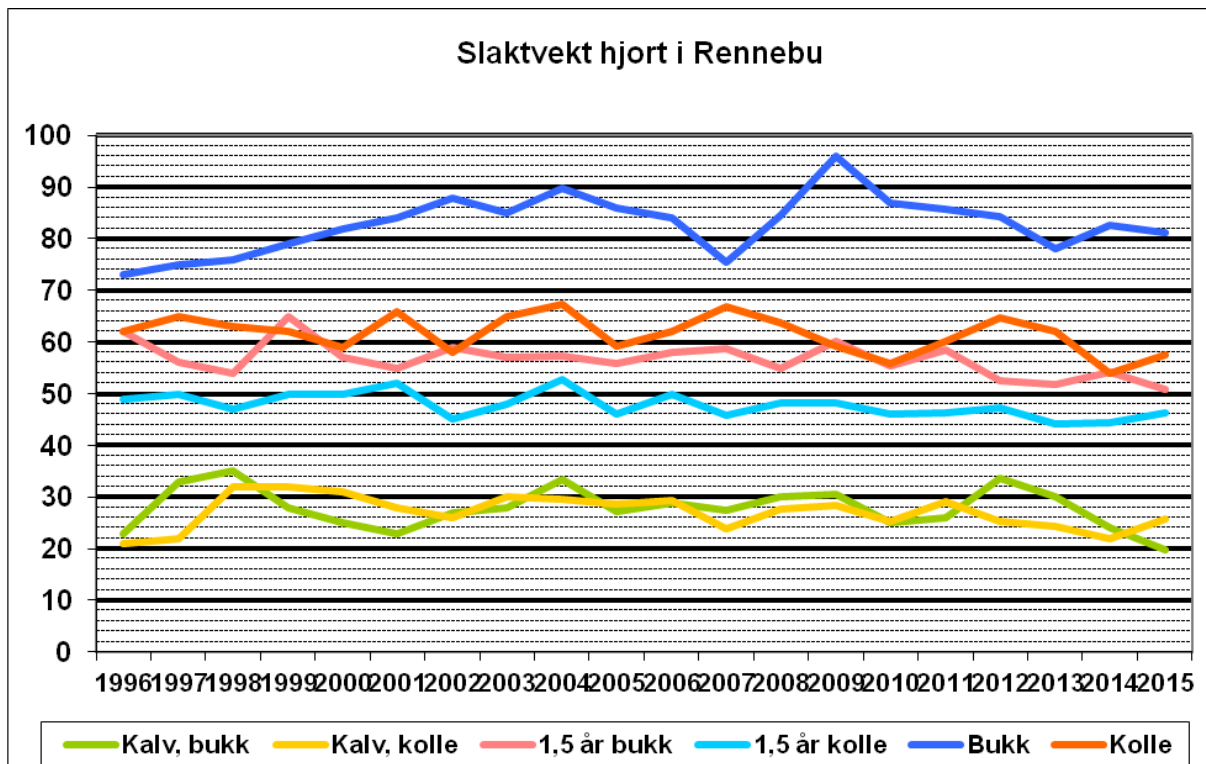

**Figur 16:** Slaktvektene varierer noe fra år til år. Generelt er vektene høye i forhold til mer typiske kystkommuner. Vekta på ungdyr og kalv har blitt redusert, noe som tyder på at kondisjonen er lavere. Dette skyldes trolig den økende hjortetettheten, dvs. at kondisjonen på hjorten blir dårligere desto tettere hjortebeholdningen er.

## Del 2.3. Rådyr - Status og vurdering

### Felt rådyr - data

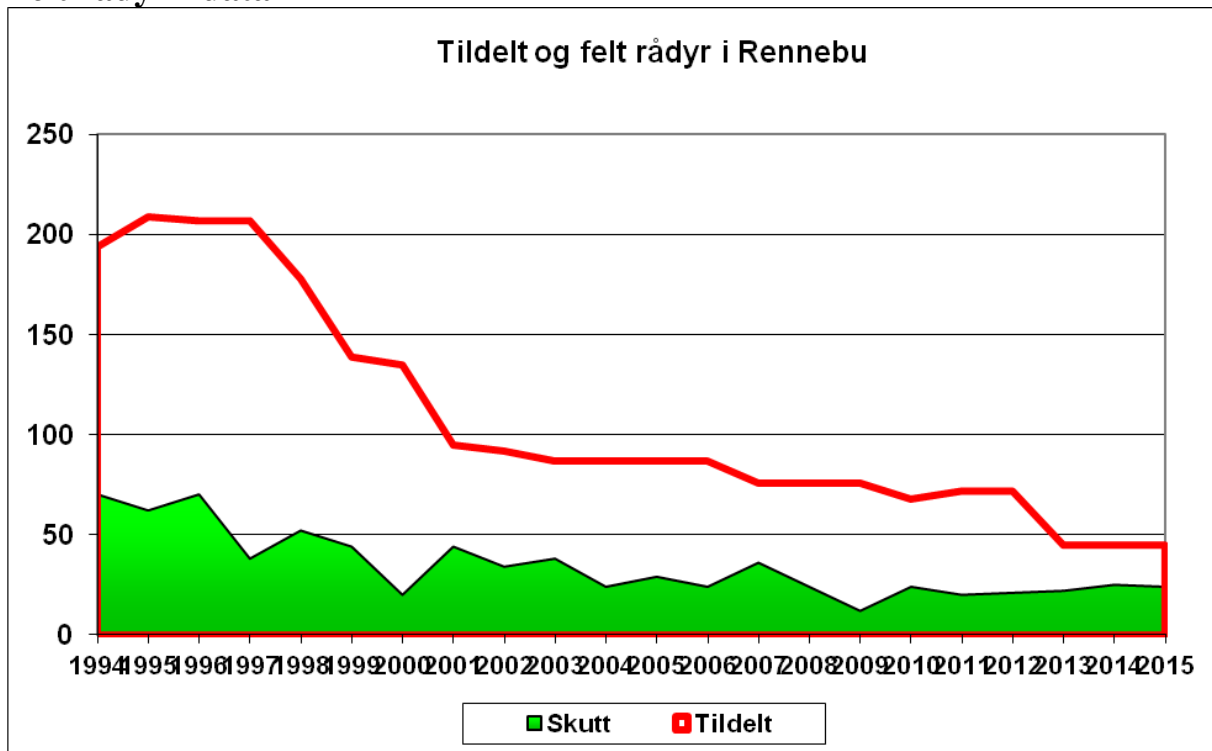

**Figur 17:** Rådyrstammen i Rennebu er dalende siden det den var på midten av 1990-tallet. Den siste planperioden har fellingsprosenten vært i overkant av 50 %. Flere grunneierlag har også fredet rådyrene i de siste driftsplanperiodene pga. svært lav rådyrbestand. Tilbakemeldinger fra deler av Rennebu er at rådyrstammen kanskje er i vekst, men det er store lokale variasjoner. Grunneierlagene er flinke til å ta forvaltningsvar og kvotefri jakt kan vurderes.



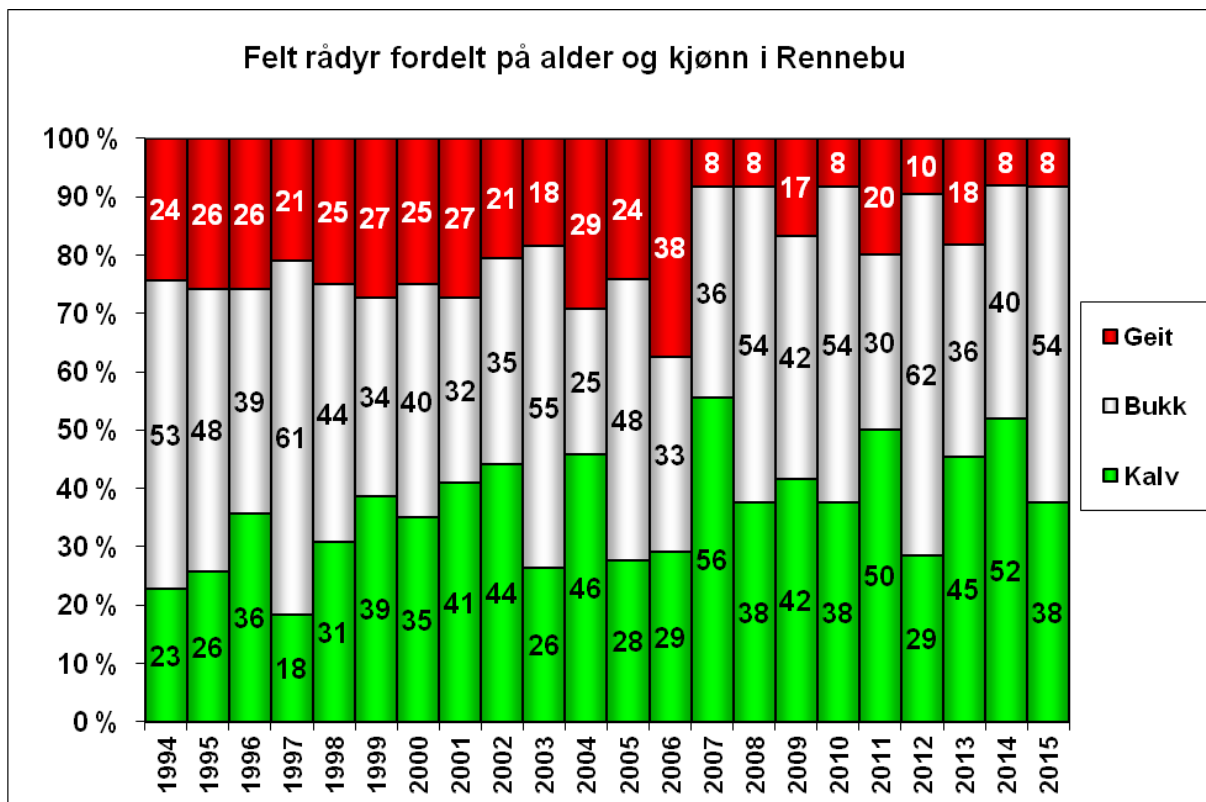

**Figur 18:** I de tre siste planperiodene har det vært oppfordret å ikke felle geit pga. at det er lite rådyr. Jegerne har tatt dette til etterretning og redusert jaktpresset på geit betydelig. Dette vil være positivt for å kunne øke rådyrbestanden.

## Del 2.4. Bever - Status og vurdering

Det er ikke foretatt noen bestandsestimering eller utbredelseskartlegging i Rennebu siden 2005. Berveren har sitt hovedutbredelsesområde i Orkla, men forekommer sporadisk streifende andre steder i Rennebu. Interessen for bever har siden den gang vært synkende i takt med at beverbestanden gikk kraftig tilbake. Men i løpet av siste planperiode kan det se ut til at beverbestanden er på vei opp. Fellingen i siste planperiode har også vært lav, 0-2 dyr årlig.

Det er et stort potensial for etablering av bever i sidevassdrag til Orkla og andre vassdrag i Rennebu.

## Del 2.5. Irregulær avgang

År	Årsak	Viltart			Totalt
		Elg	Hjort	Rådyr	
<b>2013/14</b>	Bil/tog	12	3	18	33
	Sykdom/annet	10	3	3	16
<b>Totalt 2013/14</b>		<b>22</b>	<b>6</b>	<b>21</b>	<b>49</b>
<b>2014/15</b>	Bil/tog	16	7	19	42
	Sykdom/annet	26	6	4	36
<b>Totalt 2014/15</b>		<b>42</b>	<b>13</b>	<b>23</b>	<b>78</b>
<b>2015/16</b>	Bil/tog	14	3	17	34
	Sykdom/annet	15	4	5	24
<b>Totalt 2015/16</b>		<b>29</b>	<b>7</b>	<b>22</b>	<b>58</b>

*Tabell 2: Irregulær avgang de tre siste jaktårene (1. april - 31. mars). Påkjørsler skjer hovedsakelig i vinterhalvåret, mens annen irregulær avgang blir som oftest funnet under barmarksperioden. Sommeren 2014 ble det funnet unormalt mye død elg. Mye tyder på at dette skuldes en form for lungebetennelse, men prøver sendt Veterinærinstituttet var for gamle til å kunne dokumentere dette. Sommeren 2014 var unormal varm.*

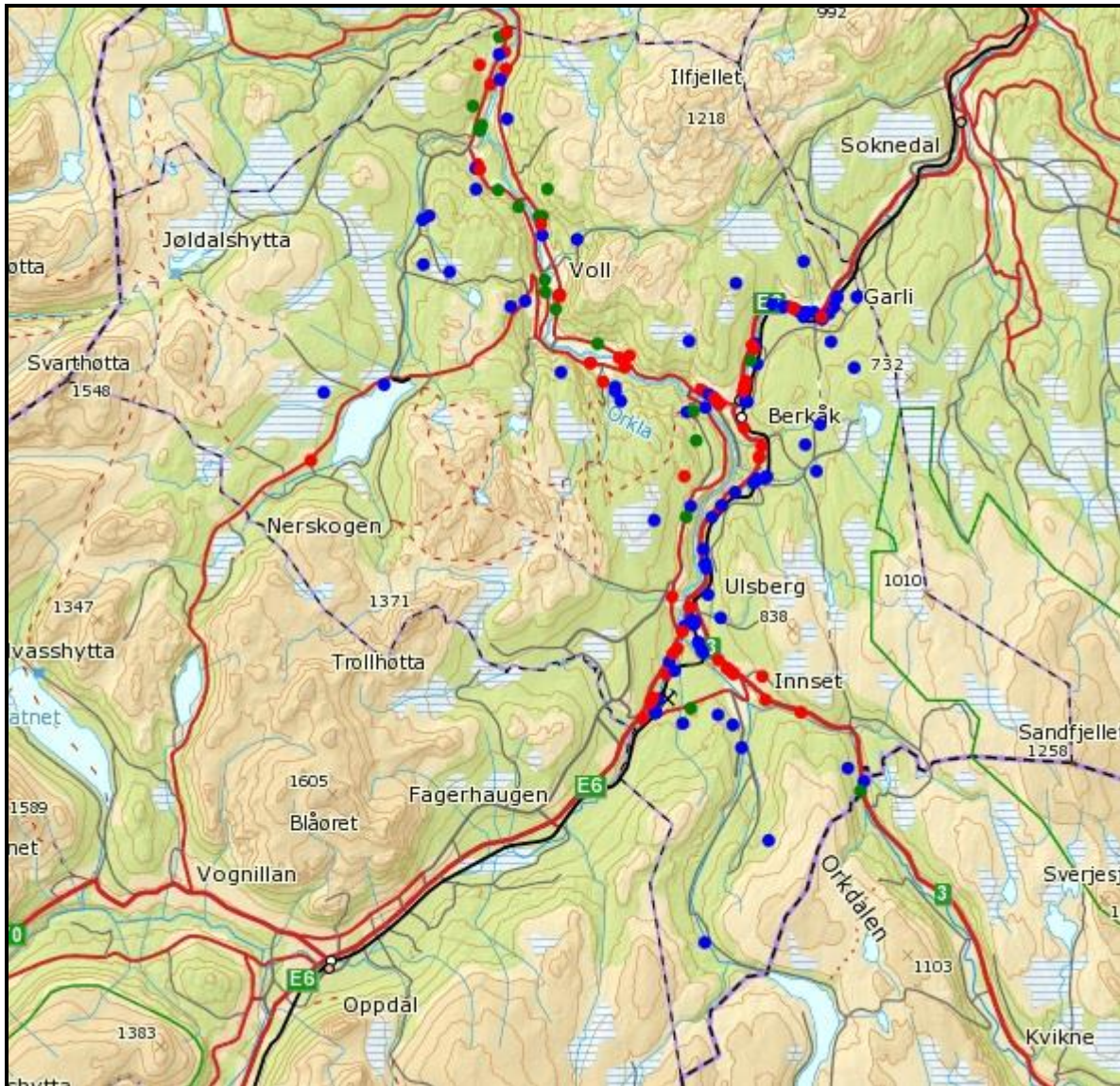

**Figur 19:** Irregulær avgang i perioden 01.04.2013 - 31.03.2016. **Hjort: grønn farge, elg: blå farge, rådyr: rød farge.**

## Del 2.6. Beitevurdering og beiteskader

### Elg

I perioden 2004-2006 ble det foretatt beiteregistrering på faste flater i ungskog i Rennebu. Beitegraden var liten. Disse flatene vokste raskt over tilgjengelig beitehøyde for elgen. Nye flater ble ikke plukket ut da mattilgangen ansees å være gode og beiteskadene få. Tømmeravvirkningen i Rennebu har vært høy siste åra og dette vil gi stort matfat for elgen. Samtidig er det viktig å holde elgbestanden på et nivå for å sikre skogforyngelsen og produsere kvalitetstømmer. Enkelte steder forekommer det beiteskader på furuforyngelsen.

### Hjort

Lite kan tyde på at hjortestammen i løpet av siste planperiode er blitt mindre. Den har spredt seg litt mer utover i hele kommunen. Det forekommer lokalt noe beiteskader på innmark, men det er store lokale variasjoner.

## Rådyr

Beitetilgangen for rådyr ansees å være gode i kulturlandskapet. Beiteskader forårsaket av rådyr er ikke innmeldt og vurdert til å være minimale.

## Bever

Bever lager ofte jordhytter under bakken i tilknytning til vassdrag. Dette kan skape problemer med at landbruksmaskiner faller igjennom der hvor beverhytta er lagd under dyrkamark.

## Del 2.7. Evaluering av forrige planperiode

### Elg

- *Øke elgstammen i enkeltområder:* Jevnt over har elgstammen økt litt. Enkelte steder bør den ikke øke mer pga. fare for skogbeiteskader.
- *Mål om å ku/okse-forhold rundt 2,0:* I planperioden 2010-2012 var forholdet på 1,4. I siste planperioden er denne økt til neste 2,0. Oksefredningen medfører et kunstig høyt ku/okse-forhold, og det er derfor viktig at denne ikke øker videre.
- *Holde fellingsprosenten over 80 %:* Gjennomsnitt på 86 %.
- *Øke slaktvekta hos kalv og ungdyr:* Vekta på kalv og ungdyr har vært forholdsvis stabil. Dette kan skyldes fordeler med nedklassifiseringssystemet da dette favoriserer uttak av "skrapdyr". Det felles noen få morløse kalver på 30-40 kg og små ungdyr som trekker ned gjennomsnittsvekta. Det er mistanke at disse små ungdyrene kan spors tilbake til at mora ble ihjelkjørt og kalven har ikke fått den næringa den burde. Ser man bort i fra disse enkeltdyrene, er vektutviklinga positiv.

### Hjort

- *Mål om fellingsprosent over 70 %:* Gjennomsnitt over 81 % forrige planperiode.
- *Mål om økt kunnskap:* Merkeprosjekt for hjort er ferdig. Rennebu Storviltvald har deltatt som hjorteovervåkningskommune. Vårtelling er gjennomført siden 2012. Materialet i sett-hjort er blitt større, i tillegg til at sett-hjort er lagt inn i Hjorteviltregisteret på døgn- og jaktfeltnivå helt tilbake til 2002 som Norsk institutt for naturforskning (NINA) skal viderebehandle. Rennebu er med i hjorteovervåkningsprosjektet og alle kjever sendes til NINA for eksakt aldersfastsettelse.
- *Redusere tettheten i områder med for mye beiteskader:* Hjortestammen er blitt redusert i områder hvor det tidligere var for store ansamlinger og spredt seg mer utover i kommunen. Likevel er det enkelte steder beiteskader på innmark. Det vil fortsatt være viktig å opprettholde jakttrykket, og spesielt på koller, i disse områdene.
- *Økt avskyting av koller:* Fra planperiode 2010-2012 er uttaket av koller økt fra 29 % til 34 % for siste planperiode.
- *Redusere uttaket av voksne bukker til 25 %:* Uttaket av voksne bukker har blitt redusert fra 36 % i planperioden 2010-2012 til 29 % for siste perioden 2013-2015.

### Rådyr

- *Mål om at økt rådyrbestand:* Det kan synes som det jevnt over er blitt litt mer rådyr siste planperiode, men en god del lokale variasjoner.

## Del 3.1. Avskyttingsplan for elg

### Årlig kvote til grunneierlaga

Grunneierlag	Kvote 2016	Kvote 2017	Kvote 2018	Kvote 2016-2018
Jorli-Reberg Utmarkslag	4	4	4	12
Ifjellet Grunneierlag	15	15	15	45
Austre Rennebu Grunneierlag	20	20	20	60
Nordre Seierdal Grunneierlag	6	6	6	18
Innerdalsfeltet	1	1	1	3
Innset Utmarkslag	7	7	7	21
Ytre Seierdal Utmarkslag	6	7	6	19
Gisnås Jaktområde	3	3	3	9
Skogbyggen Utmarksområde	6	7	7	20
Ramsfjell Grunneierlag	23	23	23	69
Hammersetra Sameie	1	2	1	4
Leverdalen Grunneierlag	1	1	1	3
Nerskogen Grunneierlag	1	2	1	4
Trollheimen Grunneierlag	21	21	21	63
<b>Ekstradyr hele valdet *</b>	<b>6</b>	<b>6</b>	<b>6</b>	<b>18</b>
<b>Sum ekskl. ekstradyr til valdet</b>	<b>115</b>	<b>119</b>	<b>116</b>	<b>350</b>

### Kvote fordelt på alder og kjønn til grunneierlaga

Grunneierlag	Kalv	1,5 års okse	1,5 års ku	Voksen ku	Voksen okse
Jorli-Reberg Utmarkslag	4	4			4
Ifjellet Grunneierlag	21	12	1	2	9
Austre Rennebu Grunneierlag	22	12	6	8	12
Nordre Seierdal Grunneierlag	6	3	2	3	4
Innerdalsfeltet	1	1			1
Innset Utmarkslag	8	6	2	1	4
Ytre Seierdal Utmarkslag	7	4	1	3	4
Gisnås Jaktområde	3	1	1	1	3
Skogbyggen Utmarkslag	7	4	2	3	4
Ramsfjell Grunneierlag	25	15	7	8	14
Hammersetra Sameie	2	1			1
Leverdalen Grunneierlag	1	1			1
Nerskogen Grunneierlag	1	1			1
Trollheimen Grunneierlag	22	13	6	9	13
<b>Ekstradyr hele valdet *</b>	<b>7</b>	<b>4</b>	<b>1</b>	<b>2</b>	<b>4</b>
<b>Sum ekskl. ekstradyr</b>	<b>131</b>	<b>78</b>	<b>28</b>	<b>38</b>	<b>75</b>
<b>%-fordeling</b>	<b>37,4 %</b>	<b>22,3 %</b>	<b>8,0 %</b>	<b>10,9 %</b>	<b>21,4 %</b>

\* Ekstrakvote (+5 % av omsøkt kvote) som MTL tildelte hele valdet som storviltvaldet fritt kan dele ut til områder, f.eks. høyt beitetrykk, villaelg etc.

## Jakttid for elg

F.o.m. 25. september t.o.m. 31. oktober

**NB!** Voksne okser med 5 takker eller mer er fredet t.o.m. 9. oktober. Dvs. voksen okse med 4 takker kan felles før 10. oktober. Voksen okse med 4 takker eller færre **skal** fotodokumenteres.

## Nedklassifisering av elg

Kalv	< 40 kg kvotefritt, kun rapporteres
1½ år ku og okse	< 100 kg godkjennes som kalv
Eldre ku	< 150 kg godkjennes som 1½ år ku
Eldre okse	< 160 kg og/eller t.o.m. 3 takker* godkjennes som 1½ år okse
Ungdyr/kalv kan felles i stede for eldre dyr uavhengig av kjønn	

\* Med gevir menes takker med lengde over 2 cm jfr. målreglene hos Norges Jeger og Fiskeforening. Det **må** være takker på begge sider for å kunne godkjennes. Voksne okser som blir nedklassifisert pga. 3 takker eller færre **skal** fotodokumenteres.

## Reaksjoner ved feilskyting av elg

Dyr som er felt	Dyr som skulle vært skutt				
	Eldre ku	Eldre okse	1½ år ku	1½ år okse	Kalv
Eldre ku		5.000,-	1.000,-	2.500,-	5.000,-
Eldre okse	5.000,-		5.000,-	1.000,-/spir f.o.m. 5. spir	5.000,-
1½ år ku	0,-	0,-		1.000,-	2.500,-
1½ år okse	0,-	0,-	1.000,-		2.500,-
Kalv	0,-	0,-	0,-	0,-	
Voksen okse over 4 takker felt før 10. oktober kr. 1.000,-/spir f.o.m. 5. spir og inndragning av trofe.					
Antall dyr skutt ut over årlig tildelt kvote kr. 10.000,-					

## Del 3.2. Avskyttingsplan for hjort

### Årlig kvote til grunneierlaga

Grunneierlag	Kvote 2016	Kvote 2017	Kvote 2018	Kvote 2016-2018
Jorli-Reberg Utmarkslag	14	14	14	42
Ilfjellet Grunneierlag	8	8	8	24
Austre Rennebu Grunneierlag	6	6	6	18
Nordre Seierdal Grunneierlag	2	2	2	6
Innerdalsfeltet	1			1
Innset Utmarkslag	8	8	8	24
Ytre Seierdal Utmarkslag	8	8	8	24
Gisnås Jaktområde	20	20	20	60
Skogbyggen Utmarksområde	6	6	6	18
Ramsfjell Grunneierlag	23	23	23	69
Hammersetra Sameie	2	2	2	6
Leverdalen Grunneierlag	1			1
Nerskogen Grunneierlag	1			1
Trollheimen Grunneierlag	44	44	44	132
<b>Ekstradyr hele valdet *</b>	<b>7</b>	<b>7</b>	<b>7</b>	<b>21</b>
<b>Sum eksl. ekstradyr</b>	<b>142</b>	<b>142</b>	<b>142</b>	<b>426</b>

### Kvote fordelt på alder og kjønn til grunneierlaga

Grunneierlag	Kalv	Kolle	Spissbukk	Bukk
Jorli-Reberg Utmarkslag	11	13	7	11
Ilfjellet Grunneierlag	6	8	4	6
Austre Rennebu Grunneierlag	5	6	3	4
Nordre Seierdal Grunneierlag	2	2	1	1
Innerdalsfeltet				1
Innset Utmarkslag	6	8	4	6
Ytre Seierdal Utmarkslag	6	8	4	6
Gisnås Jaktområde	15	21	9	15
Skogbyggen Utmarksområde	5	6	2	5
Ramsfjell Grunneierlag	17	24	10	18
Hammersetra Sameie	2	2	1	1
Leverdalen Grunneierlag				1
Nerskogen Grunneierlag				1
Trollheimen Grunneierlag	33	46	20	33
<b>Ekstradyr hele valdet *</b>	<b>5</b>	<b>8</b>	<b>3</b>	<b>5</b>
<b>Sum eksl. ekstradyr</b>	<b>108</b>	<b>144</b>	<b>65</b>	<b>109</b>
<b>%-fordeling</b>	<b>25,3 %</b>	<b>33,8 %</b>	<b>15,3 %</b>	<b>25,6 %</b>

\* Ekstrakvote (+5 % av omsøkt kvote) som MTL tildelte hele valdet som storviltvaldet fritt kan dele ut til områder, f.eks. høyt beitetrykk.

## Jakttid for hjort

F.o.m. 1. september t.o.m. 23. desember.

Fylkeskommunen kan utvide jakttiden for hjort til 31. januar der skadegjørende trekkende bestander av hjort medfører vesentlige beiteskader.

## Nedklassifisering av hjort

Kalv	< 18 kg	kvotefritt, kun rapporteres
Spissbukk	< 45 kg	godkjennes som kalv
Kolle	< 40 kg	godkjennes som kalv
Eldre bukk	< 60 kg	godkjennes som spissbukk
Kalv kan felles i stedet for spissbukk og eldre bukk		
Spissbukk/kalv kan felles i stedet for eldre bukk		
Kalv/spissbukk kan <b>ikke</b> felles i stedet for kolle		

## Reaksjoner ved feilskyting av hjort

Dyr som er felt	Dyr som skulle vært felt			
	Kolle	Eldre bukk	Spissbukk	Kalv
Kolle		5.000,-	2.500,-	5.000,-
Eldre bukk	5.000,-		1.500,-	5.000,-
Spissbukk	2.500,-	0,-		2.500,-
Kalv	500,-	0,-	0,-	
Antall dyr skutt ut over årlig tildelt kvote kr. 10.000,-				



### **Del 3.3. Avskytningsplan for rådyr**

#### **Årlig kvote til grunneierlaga**

Rådyr er **kvotefritt** for medlemmer av Rennebu Storviltvald. Hvert enkelt grunneierlag vurderer fortløpende hvor mye rådyrbestanden kan beskattes.

#### **Jakttid for rådyr**

Voksen rådyrbukk f.o.m. 10. august t.o.m. 23. desember.

Rådyr f.o.m. 25. september t.o.m. 23. desember.

**NB!** Det anbefales at geit med kalv(er) ikke skytes.

### **Del 3.4. Avskytningsplan for bever**

Det vil være mest rasjonelt at det gis fellingsløyver per elvestrekning. Dette forutsetter at grunneierlaga samarbeider om kvotene.

#### **Årlig kvote**

- Fra kommunegrense mot Meldal til Stamnesbrua: 3 bever.
- Fra Stamnesbrua til Stoin: 2 bever.

Fellingsrapport skal leveres Rennebu Utmarksråd innen 15. mai hver år.

## **Del 3.4. Fellesbestemmelser ved avskytningsplaner**

### **Overføring av kvote fra ett år til et annet**

10 % av den årlige kvoten kan flyttes fra ett år i planperioden til ett annet. Overføring kan skje maksimalt 1 år av gangen.

For medlemmer med årlig kvote t.o.m. 10 dyr, kan 1 dyr overflyttes.

For medlemmer med årlig kvote over 10 dyr kan 2 dyr overflyttes, 3 dyr t.o.m. 30 dyr osv.

### **Nedklassifisering**

Felles det dyr som ligger under vektgrensen for det respektive gruppe (se vektgrense for nedklassifisering), kan dyret belastes ungdyr eller kalvekvoten. Dette forutsettes at dyret er kontrollveid av oppnevnt veier i grunneierlaget som ikke er medlem på jaktlaget, eller Rennebu Utmarksråd hvis grunneierlaget ikke har oppnevnt egen kontrollveier.

Nedklassifisering av eldre elgokser med 3 eller færre takker skal fotodokumenteres. Det må være takker på begge sider for at nedklassifisering skal godkjennes.

### **Feilskyting**

Reaksjonsbestemmelsene beregnes etter siste års jakt i planperioden pga. at alle dyr tildeles som valgfrie, men etter planperiodens slutt skal fordeling av alder og kjønn stemme med avskytningsavtalen.

Det feilskutte dyret er grunneierlagets eiendom og avgjør selv hva de vil gjøre med dette.

Gebyret sendes grunneierlaget, og grunneierlaget avgjør selv om de evt. vil viderefakturere dette til jaktlaget.

Innbetalt gebyr tilfaller viltfondet.

### **Rapportering og bruk av [www.settogskutt.no](http://www.settogskutt.no)**

Fra 2016 skal sett-elg, slaktvekt elg og sett-hjort føres på [www.settogskutt.no](http://www.settogskutt.no).

Rapportering skal være utført senest innen 1 uke etter jaktslutt.

### **Mangelfull rapportering og betaling av fellingsavgift**

Ved mangelfull innsending av rapporter (sett-elg/hjort og fellingsrapporter) samt for sein betaling av fakturert fellingsavgift innen fristen satt i 1. gangs purring, mister grunneierlaget ett dyr på påfølgende års kvote. Grunneierlaget mister det største dyret som er igjen på kvoten. Mangelfull rapportering/betaling ved siste år i driftsplanen, blir det trukket tilsvarende på neste driftsplanperiode.

## **Del 3.5. Gjennomføring av andre tiltak i driftsplanperioden**

### **Fallviltgruppe**

Siden høsten 2004 har Rennebu Utmarksråd hatt det praktiske ansvaret for fallviltordningen i Rennebu. Det er etablert faste mannskaper som etter vaktliste har ansvaret for at oppdragene blir utført. Det er også opprettet en vakttelefon som viderekobles etter vaktlista. Det er inngått avtale med Hognamat AS om levering og distribusjon av fallvilt godkjent av Mattilsynet. Ordningen skal videreføres i driftsplanperioden 2016-2018. Styret i Rennebu Utmarksråd står fritt til å inngå nye avtaler med fallviltmannskap og distribusjon av fallvilt.

For kommende bestandsplanperiode vil Rennebu Utmarksråd i tillegg til den daglige driften ha fokus på følgende:

- Anskaffelse av sikkerhetsutstyr og annet utstyr som er nødvendig for å løse oppdrag.
- Kompetanseheving i fallviltgruppa.
- Vaktgodtgjørelse for fallviltgruppa.

### **Websider**

Hjemmesiden til Rennebu Utmarksråd videreføres med mål om en oppdatering/nyhet per uke.

### **Arrangere medlemsmøter**

Det skal arrangeres førjaktmøte for alle medlemmer i Rennebu Sturviltvalg. Andre møter og arrangement skal holdes etter behov.

### **Viltfond**

Viltfondet finansieres ved at det faktureres **kr. 1,-/kg** for felt elg og **kr. 5,-/kg** for felt hjort. Grunneierlag, grunneiere og private aktører kan søke om midler fra Viltfondet til viltfremmende tiltak. Det kan også søkes om beiteskadeerstatning og vinterforing av hjortevilt. For å kunne komme i betraktning for beiteskadeerstatning må beiteskadene medføre vesentlig avlingstap på innmark og vesentlig verdiforringelse av skog. Taksering av skadene utføres av landbrukskontoret hos Rennebu kommune. Det gis ikke erstatning for ødelagte rundballer. Det kan ytes inntil  $\frac{3}{4}$  av tapt avlingstap eller tapt skogproduksjon. For å kunne søke om vinterforing av hjortevilt, må dette ha trafikksikkerhetshensyn og i område med mye viltpåkjørsler for å unngå påkjørsler langs vei og jernbane. Det gis ikke støtte til vinterforing for å opprettholde høy hjorteviltstamme i området. Styret står fritt til å vurdere hver enkelt søknad.

### **Vårtelling av hjort**

Vårtelling av hjort ble første gang gjennomført våren 2012 etter takseringsmetoden som er utarbeidet av Bioforsk. Områdene som ble telt var Tverdal/Gorset, Grindal/Åshaugen og Gisnås. Vårtellingene videreføres i 2016-2018 sammen med sett-hjort og skal gi bedre grunnlag til å iverksette konfliktdempende tiltak.

### **Skadeskyting av hjortevilt under utøvelsen av jakt**

- Siden fallviltgruppa ikke stiller med ettersøksekvipasje i forbindelse med skadeskutt hjortevilt, må alle som skal jakte elg, hjort og rådyr skal ha tilgang til godkjent ettersøksekvipasje. Kopi av tilgjengelig ettersøksekvipasje skal sendes Rennebu Utmarksråd før jakta kan starte. Jeger/jaktlag må selv undersøke om ettersøksekvipasjonen det er gjort avtale med er tilgjengelig før man drar ut på jakt. Dette gjelder også for påfølgende døgn hvis ettersøket skulle dra ut i tid.

- Et hvert påskutt vilt skal betraktes som skadeskutt inntil det motsatte er bevist. Jeger/jaktlag har ikke selv anledning til å friskmelde påskutt hjortevilt. Ved skadeskyting av hjortevilt, skal ansvarshavende i Rennebu Utmarksråd straks varsles og senest innen samme døgn påskytingen skjedde. Det samme gjelder ved mistanke som reine bomskudd. Ansvarshavende avgjør videre saksgangen om eventuell pålegging av videre ettersøk. Utmarksrådet opptrer i denne sammenheng på vegne av kommunen.
- Jeger eller jaktlag som har skadeskutt hjortevilt, kan ikke oppta jakt eller påskytte nye og friske dyr så lenge ettersøket pågår. Dette gjelder også om ettersøket pågår ut over det pliktige ettersøket jf. Forskrift om utøvelse av jakt, felling og fangst § 27.
- Er det pliktige ettersøket resultatløst, overtar Rennebu Utmarksråd ettersøket fra det 3. døgnnet etter påskytingen skjedde. De som har deltatt i forsøket på felling eller jakt skal uten godtgjørelse bistå Rennebu Utmarksråd i det videre ettersøket, jf. Forskrift om utøvelse av jakt, felling og fangst § 27 siste ledd. Dette betyr i praksis at Utmarksrådet står for det administrative og planlegging av ettersøket, og jeger/jaktlag stiller med godkjent ettersøksekvipasje og står for det praktiske ettersøket.
- Rennebu Utmarksråd avgjør når ettersøket kan avsluttes og jakt på nye og friske dyr kan gjenopptas.
- Dødt vilt som er påskutt og funnet før ettersøket er avsluttet, må tas på jaktlagets kvote uavhengig om kjøttet er egnet til menneskeføde eller ikke. Skadeskutt vilt som blir funnet dødt etter at ettersøket er avsluttet, belastes ikke jeger/jaktlagets kvote.
- Rennebu kommune skal underrettes av Rennebu Utmarksråd når Utmarksrådet overtar ettersøket og holde kommunen fortløpende informert. Rennebu Utmarksråd skal etter endt jakt jaktår levere rapport til kommunen om ettersøk som har vært gjennomført.
- Vurdering av ettersøk følger Miljøkommune.no (veiviser i kommunal miljøforvaltning) sine rutiner.

## **Hjorteviltregisteret**

Alt av jaktmateriale og fallvilt skal legges inn i Hjorteviltregisteret. Rennebu Sturviltvald har ansvaret for å holde Hjorteviltregisteret oppdatert og all rapportering til Statistisk Sentralbyrå innen fastsatte frister.

## Del 4. Økonomi

### Fellingsavgift

All fakturering av fellingsavgifter blir utført av Rennebu Storviltvald. Avgiftsinntektene skal dekke driften av Rennebu Storviltvald. For driftsplanperioden 2016 - 2018 vil det bli brukt følgende avgiftssatser for felte dyr:

	<b>Voksen/ ungdyr</b>	<b>Kalv</b>
<b>Elg</b>	610,-	400,-
<b>Hjort</b>	490,-	336,-
<b>Rådyr</b>	0,-	0,-
<b>Bever</b>	0,-	0,-

I tillegg kommer avgifter som tilfaller Viltfondet (**kr. 1,-/kg for elg og kr. 5,-/kg for hjort**).

# Vedlegg

## Vedtekter Rennebu Storviltvald

*Vedtatt på stiftelsesmøtet 14. april 2004*

*Endret av årsmøtet 23. mai 2012*

### § 1. Rennebu Storviltvald

Rennebu Storviltvald (senere kalt valdet) er en sammenslutning av rettighetshavere innenfor det området som framgår av § 3. Medlemmene har begrenset ansvar.

### § 2. Formål og arbeidsfelt (endret 23. mai 2012)

Valdets formål er å samle rettighetshaverne i de tidligere mindre valdene i ett stort vald for å forvalte hjorteviltet elg, hjort og rådyr som en del av landbrukets næringsgrunnlag. Valdet skal arbeide for en bestandsstørrelse som er tilpasset beitegrunnlaget og som ikke fører til uakseptable beiteskader i jord- og skogbruk eller går ut over andre samfunnsinteresser.

Deltakelse i Rennebu Storviltvald medfører ikke at medlemmene fraskriver seg disposisjonsrettigheter eller plikter innenfor sitt eget lags område.

### § 3. Avgrensning (endret 23. mai 2012)

Valdets område er tellende hjorteviltareal for valdets medlemmer i Rennebu.

### § 4. Medlemskap (endret 23. mai 2012)

Innmelding i valdet skjer ved undertegning av innmeldingserklæring. Det skal gå frem av denne hvilke rettigheter og plikter medlemskapet omfatter for medlemmet. Medlemskapet skal lyde på vedkommende grunneierlag, og kan ikke skilles fra denne. Medlemmer plikter snarest mulig å gjøre nye eiere i grunneierlaget kjent med medlemskapet.

Medlemskapet er bindende. Utmelding må skje skriftlig til valdets styre innen 31. desember for den inneværende planperiodens siste år, og gjelder for påfølgende driftsplanperiode. Utmeldt medlem som trekker sitt areal ut av valdet, kan ikke gjøre krav på andel i lagets fond eller eiendeler for øvrig.

Alle straffebestemmelser følger planperioden.

### § 5. Andeler

Medlemmene tildeles andeler etter tellende areal. Kun medlemmer av Rennebu Storviltvald har andelsrett.

Andeler i valdet:

Inntil 25.000 dekar	gir én andel
Fra 25.001 dekar til 50.000 dekar	gir to andeler
Fra 50.001 dekar til 75.000 dekar	gir tre andeler
Fra 75.001 dekar til 100.000 dekar	gir fire andeler
Over 100.000 dekar	gir fem andeler

Er et sameie medlem, har sameierne samlet det antall andeler som rettighetene tilsier.

## **§ 6. Styret** (endret 23. mai 2012)

Alle storviltsaker som krever styrebehandling behandles av styret for Rennebu Utmarksråd

## **§ 7. Årsmøtet** (endret 23. mai 2012)

Alle storviltsaker som krever årsmøtebehandling behandles av årsmøtet i Rennebu Utmarksråd. Bare medlemmer av valdet har stemmerett i saker som angår valdet. Medlem kan la seg representere ved fullmektig med skriftlig fullmakt. Ingen kan møte med mer enn én fullmakt.

Innkalling og sakliste til årsmøtet følger årsmøteinnkallingen til Rennebu Utmarksråd.

Vedtak på årsmøtet fattes med vanlig flertall blant de fremmøtte stemmeberettigede. Til vedtektsendring kreves 2/3 flertall. Ved skriftlig avstemming anses blanke stemmer som ikke avgitte stemmer. Hvert medlem har 1 stemme. Dersom det i en sak kreves av minst ett medlem, brukes gradert stemmerett etter andeler jfr. § 5. Hver andel gir rett til en stemme.

## **§ 8. Arbeidsår** (endret 23. mai 2012)

Regnskaps- og arbeidsåret følger kalenderåret. Valdet disponerer egne bankkonti. Styret har fullmakt til å bruke disse konti innenfor retningslinjene som bestemmes av andelseierne i valdet.

## **§ 9. Sekretær** (endret 23. mai 2012)

Sekretær for Utmarksrådet håndterer storviltsaker som del av sitt virke i hht. arbeidsinstruksen.

## **§ 10. Økonomi** (endret 23. mai 2012)

Drift av valdet finansieres med innkomne fellingsavgifter.

## **§ 11. Oppløsning**

Oppløsning av valdet kan besluttes med 2/3 flertall av et ordinært årsmøte etter at det har vært foreslått for foregående årsmøtet. Minst halvdel av stemmeandelene må være til stede. Møter ikke så mange stemmeberettigede, kan forslaget vedtas på nytt årsmøte med vanlig flertall blant de fremmøtte.

Før oppløsning må alle økonomiske forpliktelser være dekket, og valdets eiendeler være fordelt blant valdets medlemmer i forhold til tellende areal.

## **§ 12. Tvister**

Alle tvister mellom valdet og medlemmene eller mellom medlemmene innbyrdes om forståelsen og gjennomføringen av disse vedtektene avgjøres med bindende virkning for alle parter av en voldgiftsrett på 3 medlemmer. Av disse velger partene ett medlem hver. Den siste medlemmet oppnevnes av sorenskriveren i Sør-Trøndelag. Voldgiftsretten skal begrunne sitt vedtak.

Voldgiftsretten følger reglene i rettergangsloven (jfr. Lov om rettergangsmåten for tvistemål, av 13. august 1915 nr. 6, kap. 32).

## **Ettersøk av skadet storvilt**

*Rutinebeskrivelse utarbeidet av Miljøkommune.no (veiviser for kommunal miljøforvaltning)*

Jakt skal utøves på en human måte. Viltet skal avlives så raskt som mulig ved skadeskyting. Dette er primært en oppgave for jeger og jaktlag, men kommunen skal følge opp at innrapporterte ettersøk foregår med tilstrekkelig lengde, kvalitet og intensitet.

Ettersøk av skadet hjortevilt, villsvin og muflon reguleres av [Forskrift av 22. mars 2002 om utøvelse av jakt, felling og fangst § 27](#). Skadeskutt vilt av artene gaupe, jerv, bjørn, ulv eller kongeørn håndteres av fylkesmannen, og vil ikke bli behandlet her.

### **1. Når skal kommunen varsles?**

Hvis et ettersøk er uten resultater første dag, så plikter jeger eller jaktlag å melde skadeskytingen til jaktrettshaver og kommunen, eller nærmeste politimyndighet.

Andre jegere og jaktlag på samme vald underrettes så raskt som mulig etter skadeskyting.

### **2. Hvor lenge plikter en jeger eller et jaktlag å drive ettersøk?**

Jeger eller jaktlag skal sette i gang ettersøk innen valdets grenser hvis de har skadeskutt et dyr. Dette gjelder også på andre jaktfelt innenfor samme vald. De plikter å bistå under ettersøk så lenge kommunen mener det er mulig å finne og avlive viltet.

Hvis dyret felles første dag, så har ikke jeger eller jaktlag noen plikt til å melde fra til kommunen, og kommunen har ingen oppgaver knyttet til ettersøk.

### **3. Når kan det jaktlaget som skadeskjøt oppta jakten på nye dyr?**

Jegeren eller jaktlaget som har skadeskutt dyret kan ikke oppta jakt eller å skyte nye dyr mens ettersøk pågår. Det gjelder også når det foregår ettersøk på annet vald, og uansett om jaktlaget deltar på ettersøket på annet vald eller ikke.

### **4. Når skal kommunen overta ansvaret for ettersøk?**

Hvis viltet oppholder seg **innenfor** eget vald, så plikter jeger eller et jaktlag å drive ettersøk den samme dagen som skadeskytingen fant sted, og ut den neste dagen. Hvis dyret ikke er funnet andre dag, så overtar kommunen ansvaret for ettersøket.

Kommunen kan pålegge jeger eller jaktlag å bistå i et offentlig ettersøk, og da må de følge kommunens anvisning. Ettersøket pågår så lenge kommunen finner det nødvendig. Dette betyr at jeger eller jaktlaget kan pålegges ettersøk ut over pliktig ettersøk, som er samme dag og dagen etter skadeskytingen. Dette følger av utøvelsesforskriftens § 27 siste ledd.

Hvis viltet oppholder seg **utenfor** eget vald, så har kommunen ansvaret for ettersøket, også andre dag av søket.

### **5. Er det mulig å «friskmelde» et påskutt dyr?**

Et påskutt dyr skal i utgangspunktet alltid anses som truffet, men det kan friskmeldes hvis det kan konstateres at dyret ikke er skadet og at skuddet var et rent bomskudd. Et eksempel på det er hvis jegeren kan se at prosjektilet har gått i bakken ett sted bak dyret. Viltet kan da friskmeldes, men hvis det ikke er mulig å konstatere at skuddet var et bomskudd, så skal det foretas et ettersøk.



Ettersøk skal alltid iverksettes når man kan konstatere at skuddet traff viltet eller når man ikke kan utelukke at det kan ha blitt truffet. I den siste gruppen faller alle tilfeller hvor viltet fortsetter videre uten synlige tegn på at det er truffet, samtidig som jeger ikke har dokumentasjon for det motsatte.

Hvis det kan konstateres at dyret er truffet skal ettersøk iverksettes og pågå inntil dyret er avlivet. Kommunen avgjør når et ettersøk avsluttes. Hvis dyret ikke viste tegn til at det er skadet skal det foretas grundige undersøkelser på skuddplassen med sikte på å finne ut om dyret er såret. Det må letes etter hårrester, blod og bensplinter. Skuddplassen skal markeres slik at det er mulig å finne ut hvor dyret var når skuddet falt.

Hvis undersøkelsen ikke gir et klart svar, så skal **godkjent ettersøkshund** tilkalles til stedet og videre ettersøk gjennomføres. Lengden på søket med hund beror på skjønn, men selv om det ikke fins hår, blod eller benrester på skuddplassen skal ettersøk foregå over en så lang strekning at man er sikker på at dyret ikke er såret. Ettersøksjeger må særlig være oppmerksom på liggegroper som kan inneholde rester av blod. Hvis blod finnes i sporet skal ettersøk foregå til dyret er avlivet eller kommunen avblåser ettersøket. Selv om det er sporsnø skal ettersøkshund tilkalles. Hunden kan da brukes til å stille dyret slik at ettersøksjegeren kan komme innpå og få dyret avlivet.

## **6. Hvordan ettersøkes vilt som går inn på nabovald?**

Jeger eller jaktlag som gjennomfører ettersøk har rett til å forfølge dyret og tilegne seg det på nabovald ut den dagen dyret gikk inn på valdet, jamfør forfølgelsesretten i [viltlovens § 34](#). Retten til ettersøk gjelder imidlertid så lenge det er nødvendig hvis dyret går over til nabojaktfelt på samme vald.

Kommunen overtar ansvaret for ettersøket etter dette tidspunktet. Kommunen knytter seg til den jegeren eller det jaktlaget som skadeskjøt. Kommunen vurderer behovet for å forsterke innsatsen med flere ettersøksjegere.

## **7. Er det tillatt å bruke kunstig lys under ettersøk?**

Det er tillatt å bruke kunstig lys under ettersøk etter hjortevilt. Viltlovens § 20 er endret med virkning fra 1. juni 2014. Kunstig lys er imidlertid forbudt under selve utøvelsen av jakta. Det kreves at jegeren varsler politi, jaktrettshaver og kommunen før bruk av kunstig lys tar til, jamfør viltloven § 20 fjerde ledd. Dette gjelder imidlertid ikke dersom varsling i vesentlig grad vil forsinke ettersøket. I slike tilfeller kan begrunnet varsling om bruk av kunstig lys sendes de nevnte instanser umiddelbart etter avsluttet søk.

Jegeren har bevisbyrden for at påskytingen er lovlig, jamfør viltlovens § 20 fjerde ledd.

Av forarbeidene til loven fremgår at det i begrepet "ettersøk" må legges til grunn søk som finner sted dersom man ikke finner det påskutte dyret gjennom den umiddelbare undersøkelsen av og rundt skuddstedet.

Departementet kan ved forskrift bestemme at kunstig lys også kan brukes ved ettersøk etter andre arter enn hjortevilt.

## **8. Skal valdets kvote belastes etter at kommunen har overtatt ettersøket?**

Under ettersøk skal valdets kvote belastes selv om dyret finnes dødt og kjøttet ikke er brukbart. Etter at kommunen har bestemt at ettersøket er avsluttet, skal dyr som blir funnet dødt betraktes som fallvilt og ikke belastes valdets kvote.